2026학년도

논술 모의고사 문제지

(인문계열) : 120분

모집단위		시험유형	논술 모의고사
수험번호		성 명	

■ 일반 유의사항

1. 시험시간은 120분, 배점은 [문항 1]이 60점, [문항 2]가 40점입니다.
2. 답안을 구상할 때 문제지의 여백이나 문제지 내의 연습장을 사용하시오.
3. 답안을 작성할 때 반드시 흑색 필기구만 사용하시오.(연필, 샤프 사용 가능, 사인펜 불가)
4. 답안을 정정할 때 원고지 사용법에 따르시오.(수정 테이프, 지우개 사용 가능, 수정액 불가)
5. **답안은 반드시 해당 문항의 답란에 작성하고, 답란 밖에는 작성하지 마시오.**

※ 답안지는 절대 교체할 수 없습니다.

■ 답안 작성 유의사항

1. 제목은 쓰지 마시오.
2. 제시된 분량을 지키시오.
3. 제시문의 문장을 그대로 옮기지 마시오.
4. 서론은 쓰지 말고 본론을 중심으로 작성하시오.
5. **수험번호, 성명 등 신상에 관련된 사항을 답란이나 답안지의 여백에 드러내지 마시오.**

인하대학교
INHA UNIVERSITY

2026학년도

논술 모의고사(인문계열)

[문항 1] "가계부채에 대해 국가 개입이 불필요하다"는 주장에 대해 제시문 (가)~(마)를 모두 활용하여 정당화하고, 반론을 제시하시오. 그리고 이 반론에 대해 제시문 밖에서 2가지 논거를 찾아 재반론하시오.

(1,000자±100자, 60점)

(가) 개인과 기업, 국가에서 모든 경제 문제는 어디선가 필요로 하는 재화와 자원 등의 희소성과 깊이 연관된다. 희소성 있는 자원은 경제 주체의 욕망대로 마음껏 소유하거나 소비할 수 없다. 경제 주체가 욕망 충족을 위해 그것에 필요한 합리적 선택과 기회비용에 대한 인식을 잘 수행해야 하는 이유이다. 그런 의미에서 가계부채도 희소성 있는 경제 자본을 적절하게 취득하기 위한 합리적인 경제 활동에 속한다.

그런데 현재 우리 사회는 가계부채의 폭증에 따라 그것에 치르게 되는 기회비용의 지출에서 상당한 위험성에 노출되어 있다. 개인의 삶과 욕망이 관련된 사회구조적 요인과 이윤 추구를 우선시하는 금융기관 차원의 경영 요인은 가계부채를 폭증시키는 대표적 표지이다. 우리 사회에서 개인들은 행복의 추구와 풍요로운 삶을 위해 무리한 가계 대출도 마다하지 않는 경향이 있다. 그렇지만 불안정한 고용 구조와 소득이 부족한 상황 속에서 부동산 중심의 자산 축적을 시도하거나 지나친 교육비와 양육비 지출에 매달리다 보면 가계부채는 자연스럽게 폭증한다. 한편 금융권은 '약탈적 금융사회'라는 말이 어색하지 않을 정도로, 서민들의 기초 생활을 위한 불가피한 대출을 넘어, 하우스 푸어를 양산하는 각종 재테크의 선전과 유혹, 지나친 고이율 유지와 강압적인 채무 추징에 열성을 다한다.

'빚내지 않는 삶이란 불가능하다'라는 명제가 자연스러운 듯한 환경 아래서의 가계부채 폭증은 자산 가격 하락, 소득 감소, 유동성 축소 등 여러 대내외적 부정적 충격에 대한 대비책이나 탈출구의 마련을 더욱 어렵게 한다. 만약 일상의 소비를 줄여야 할 정도로 부채가 무겁다면, 갑작스러운 금리 인상 등 외부 충격에 대처하지 못하고 원리금 상환이 불가능한 채무불이행에 빠져들게 될 위험성이 농후해진다. 이런 사태는 타인과의 소득 불평등을 넘어 한 개인과 가계의 재기 불가능한 파탄을 몰아오는 위기 국면을 일상화하게 된다. 이 파국적 상황이 전 사회를 뒤덮게 되면, 기업에서도 부채나 차입금 투자 결과 발생한 손실이 더욱 증폭되는 악성적 손실을 피할 수 없게 된다. 그에 따라 지속적 발전과 성장을 위한 투자 환경의 불안정성과 불확실성도 대폭 늘어난다. 사용 제한 없는 과도한 대출이 지속되다 보면, 개인과 기업 양자에게 경합성은 있으되 배제성은 없는 이기적이며 맹목적인 투자와 소비 형태가 만연하게 되어 경제적 혼란과 파괴를 피할 수 없게 된다.

고등학교『통합사회』,『경제』활용

(나) J.K. 롤링의『해리 포터』시리즈는 단순한 판타지 소설이 아니다. 이 작품은 마법이라는 환상적 요소를 통해 권력, 책임, 정의, 그리고 개인의 윤리에 대해 깊은 질문을 던진다. 특히 소유와 자격이라는 주제를 다룰 때 이 시리즈는 현실의 법적·도덕적 개념을 비추는 거울이 되기도 한다. 해

인하대학교 INHA UNIVERSITY

리 포터 시리즈에서의 소유 개념은 마법 세계가 따르는 고유한 윤리적 기준 위에 구축되어 있다. 이 세계에서 중요한 마법의 물건이나 유산은 단순히 누군가의 손에 들어간다고 해서 그 사람의 것이 되지 않는다. 소유는 언제나 소명과 책임, 그리고 도덕적 자격을 동반해야만 정당성을 얻는다.

소유를 둘러싼 엄격한 윤리적 기준은 덤블도어가 해리에게 남긴 유산을 통해서도 잘 드러난다. 덤블도어가 해리에게 남긴 금색 스니치는 단순한 퀴디치 공이 아니라 특정 시점에만 의미를 발휘하는 도덕적 시험 장치다. 덤블도어는 해리가 진정으로 자신의 죽음을 받아들일 준비가 되었을 때 그 안에 숨겨진 부활의 돌을 사용할 수 있도록 스니치에 마법을 걸었다. 이는 소유자가 해당 보물을 유산으로 물려받았더라도 실제로는 마법 세계의 윤리 기준에 부합하는 정의의 실현을 추구할 때 진정한 소유가 가능하다는 메시지를 담고 있다. 또한, 해리가 얻은 그리핀도르의 검은 그 자체가 하나의 윤리적 판단 장치로 작용한다. 이 검은 아무에게나 소속되지 않으며 심지어 법적 상속자에게도 저항한다. 해리가 이 검을 얻게 된 것은 덤블도어의 유언장 때문이 아니라 실제 상황에서 올바른 선택을 했기 때문이다.

마법 세계의 사회체제는 현실 사회에서의 자산 분배, 특히 공공 자원의 분배와 관련된 논의에도 시사점을 제공한다. 만약 현실에서도 이런 원칙을 적용한다면 공공 자원이란 단순히 필요에 근거해 분배되기보다 그 자원을 받을 만한 준비와 도덕심을 갖춘 이들에게 우선되어야 할 것이다. 마법 세계에서는 자격이 없는 이에게는 마법 물건이 스스로 저항하거나, 혹은 효력을 발휘하지 않는 방식으로 윤리적 질서를 지켜낸다. 해리가 부활의 돌을 손에 넣을 수 있었던 것은 단지 그가 주인공이었기 때문이 아니라 죽음과 희생을 받아들일 수 있는 인간적 성숙을 보여주었기 때문이다. 마법 세계는 공동체가 신뢰할 수 있는 기준이 무엇인가를 묻는다. 그것은 단지 법적 권리가 아니라 개인의 도덕성과 책임, 그리고 자기 절제의 태도에 있다.

고등학교『통합사회』,『생활과 윤리』활용

(다) 철수는 1일 12시간 6일 근무, 연봉 1억 5천만 원, 계약 기간 24개월, 중도 퇴사 위약금 5,000만 원이 명시된 근로 계약에 자발적으로 합의하였다. 비록 근무 강도에 대한 우려가 있었지만 높은 임금에 이끌려 해당 계약을 체결하였다. 계약 후 1년간은 고된 업무에도 불구하고 경제적 풍요를 누리며 계약을 유지하였다. 그러나 2년 차에 진입하면서 노동 강도에 결국 한계를 느끼고 중도에 퇴사하게 되었다. 이에 고용주는 철수에게 위약금 5,000만 원의 지급을 청구하였다.

철수의 위약금 납부 의무는 계약 체결의 자발성을 중심으로 분석된다. 계약의 기본 원칙은 당사자들의 자유로운 의사에 기반한 체결이다. 만약 철수가 물리적 강요나 부당한 압력에 의해 상대방과 계약을 맺었다면 해당 계약은 그 효력을 잃거나 철회될 수 있다. 그러나 위 사례에서 철수는 높은 임금이라는 유인에 끌려 고강도 근로 조건이 명시된 계약에 참여하였다. 이는 계약 과정에 강제가 없었다는 사실을 나타내며 철수가 자신의 의사로 계약에 동의했음을 입증한다.

더불어 고용주가 계약 당시 실제 노동 강도를 은폐하거나 허위 고지하는 등 중요 정보를 불완전하게 제공한 정황도 확인되지 않는다. 오히려 철수가 노동의 강도가 상당하다는 것을 알고 있었다는 점을 고려하면 고용주가 근무 강도에 대한 정보를 충분히 제공하였고 철수 또한 이를 인지한 상태에서 계약을 체결했음을 알 수 있다. 따라서 철수는 근무 조건의 가혹함과 고액의 보수라는 위험-수익 구조를 충분히 인지한 상태에서 자율적 계약을 체결했다고 평가해야 한다. 이상의 분석을 종합하면 철수는 자신이 체결한 계약의 위약금 조항에 따라 5,000만 원 전부를 고용주 측에 지급해야 할 의무가 있다. 계약 체결 당시의 충분한 정보 제공과 자발적 합의를 고려할 때 자신의

선택에 대한 결과를 철수 자신이 감당하는 것이 계약의 기본적 원리에 부합한다.

고등학교 『정치와 법』, 『경제』 활용

(라) 1862년 프랑스의 대문호 빅토르 위고가 발표한 『레 미제라블』에는 가난에 찌들어 굶주리는 조카들을 위해 빵 한 조각을 훔쳤던 장발장이 등장한다. 그는 이 절도로 인해 5년 징역형을 선고받았다. 여기에 네 차례의 탈옥 시도까지 더해져 그는 총 19년이라는 긴 세월을 감옥에서 보낸다. 타인의 재산을 훔치는 장발장의 행위는 분명 형법에 반하는 범죄다. 그런데 과연 그에 대한 처벌로만 그친 당시 당국의 조치가 국가의 역할을 온전히 수행한 것이라고 볼 수 있을까?

모든 인간은 존엄의 권리를 가지며 이러한 권리는 국가 이전에 존재하는 자연권이다. 존엄권은 생존권, 자유권, 그리고 인간다운 삶을 영위할 권리를 포괄하는 근본적 권리로서 어떤 상황에서도 박탈될 수 없는 불가침의 영역이다. 국가가 존재하는 근본적 이유는 바로 이와 같은 인간의 기본권을 보호하고 실현하기 위해서이다. 홉스, 로크, 루소 등의 사회계약론자들이 주장했듯이 개인들이 자연 상태에서 국가 형성에 동의하는 것도 국가가 개인의 생명과 자유, 인간다운 삶을 효과적으로 보장해줄 것이라는 기대 때문이다. 따라서 국가가 시민의 존엄을 지키지 못하거나 오히려 훼손한다면 이는 국가의 책임을 다하지 못하는 본질적 실패이다. 이러한 관점에서 볼 때 국가의 정당성은 시민의 존엄을 얼마나 실질적으로 보장하느냐에 달려 있다고 할 수 있다. 즉 국가의 모든 정책과 제도는 궁극적으로 인간, 그중에서도 시민의 존엄 보호와 실현이라는 최고 가치를 지향해야 하며 이를 벗어난 국가 권력의 행사는 정당하지 않다.

장발장의 범죄는 단순히 개인의 도덕적 실패가 아니라 국가가 국민의 존엄을 지키지 못했다는 사실을 보여주는 지표였다. 급속한 산업화 과정에서 물가는 지속적으로 상승했지만 노동자의 임금은 생존 수준에도 미치지 못했다. 실업자를 위한 안전망도, 최소한의 생존을 보장하는 사회보장제도도 존재하지 않았다. 이러한 상황에서 장발장 같은 극빈층이 절도를 저지르는 것은 어쩌면 필연적인 결과였다. 진정으로 책임 있는 국가라면 처벌과 동시에 이런 범죄가 발생하는 구조적 원인을 해결하기 위한 적극적 노력을 기울여야 했다. 빈민을 위한 구제 정책, 적정 임금 보장, 사회안전망 구축 등을 통해 시민들이 인간다운 삶을 영위할 수 있는 기반을 마련해야 했던 것이다. 그러나 당시 국가는 이러한 근본적 의무를 방기한 채 오직 처벌이라는 사후적 대응에만 머물렀다. 이는 국가가 존재하는 본래 목적인 시민의 존엄 보호라는 책임을 외면한 것이다. 결국 장발장의 비극은 개인의 불행을 넘어서 국가의 한계를 드러내는 상징적 사건이다.

고등학교 『경제』, 『사회·문화』, 『윤리와 사상』 활용

(마) 윌리엄 모리스의 공상소설 『에코토피아 뉴스(*News from Nowhere*)』에는 19세기 말 영국의 사회현실과 그 현실을 변혁시키고자 하는 작가의 욕망이 담겨있다. 소설의 주인공은 19세기 자본주의 체제의 영국에서 잠들었다가 22세기 미래의 행복한 섬나라에서 눈을 뜬다. 눈을 떠보니 하룻밤 사이에 영국은 자본과 계급의 논리가 지배하던 경쟁체제에서 모두가 협력하는 아름다운 공간으로 달라져 있었다. 주인공인 게스트는 런던을 직접 둘러보며 미래 사회에 대해 알아가는데, 얼마 지나지 않아 19세기 영국으로 다시 돌아갈까봐 두려워할 정도로 그곳의 삶에 매료된다. 미래의 영국 사회는 누군가의 실패를 비난하거나 책임을 추궁하기보다 행복하게 함께 살아가는 방식 그 자체에 집중한다. 이러한 태도는 특히 주거를 대하는 방식에서 잘 드러난다. 주인공이 고풍스럽고 아름다운 집들을 보며 소유주를 묻자, 마을 사람은 "이 집들은 누구의 것도 아니며, 필요한 사람이

여기에 머문다"라고 대답한다. 이 간결한 설명은 집이라는 공간이 사적 소유가 아니라 행복한 삶을 공유하기 위한 공동의 자원이라는 철학과, 이를 위한 자원 배분은 필요와 연대에 기반해야 한다는 원리를 시사한다.

오늘날의 관점에서 보면 모리스가 상상한 사회는 지나치게 이상적이거나 비현실적인 것으로 여겨질 수 있다. 물론 이곳에도 사회에 대해 불평하는 인물은 등장한다. 주인공은 우연히 어느 할아버지를 만나는데 그는 유토피아에 만족하지 못하고 과거를 그리워한다. 그는 과거를 재현한 19세기 소설을 읽으며 경쟁이 있던 사회가 경쟁이 사라진 사회보다 더 활기찰 것이라고 믿는다. 하지만 이런 소수를 제외하면 모두가 아름다운 자연 속에서 함께 일하고, 웃고, 살아가는데 여기에는 단순한 공상 이상의 함의가 담겨있다. 개인의 삶은 공동의 책임 안에 놓일 때 얼마든지 다르게 구성될 수 있다는 점이다. 모리스의 서사는 개인의 짐을 덜어주는 일이 단순한 동정심에서 비롯되는 것이 아니라, 공동체의 지속 가능성을 위한 구조적 책임일 수 있음을 암시한다. 유토피아 사회에서는 노동과 예술이 크게 구분되지 않을 정도로 둘 다 즐거움에 바탕을 두고 있는데, 이것은 19세기의 이윤 창출에 기반한 상업주의적 경제시스템과 사적 소유가 통제됨으로써 가능하다. 과거와 미래라는 대조적인 두 사회가 게스트의 내면에서 조우하면서 만들어내는 긴장 속에서 19세기 영국 사회의 모순들이 극명하게 드러나는 동시에, 그런 모순들이 제거된 유토피아에 대한 작가의 희망도 꿈틀거린다. 행복한 사회는 공유 자원의 지속 가능한 관리와 집단적 협력에 기반한 새로운 가능성에서 찾을 수 있다는 점이다.

고등학교『통합사회』,『윤리와 사상』활용

[문항 2] <다음>의 주장에 대해 (자료 1)~(자료 6)을 활용하여 그 정당성을 논리적으로 서술하고, 선택하지 않은 나머지 자료를 활용하여 반론을 제시하시오.

(600자±60자, 40점)

< 다 음 >

현대 사회에서 부채는 개인의 자산 형성뿐 아니라 내수 확대와 같은 경기 부양에 핵심적인 역할을 해왔다. 그러나 상환 능력이 충분하지 않은 이들에게 무리한 대출을 제공하거나, 장기적인 재정 건전성을 고려하지 않은 금융기관의 관행은 개인뿐 아니라 사회 전반에 심각한 위험을 초래할 수 있다. 그러므로 부채는 시장의 자율 조정에만 맡길 수 없는 사안이며, 사회적 안전망과 금융 시장의 건전성 확보를 위해서는 공공의 적극적인 개입과 제도적 통제가 필요하다.

(자료 1) <그림 1>은 A국의 기준금리와 BIS(국제결제은행)가 제시한 신용갭(Credit-to-GDP Gap)의 추이를 나타낸 그래프이다. BIS는 신용갭을 금융 시스템의 구조적 리스크를 조기에 탐지하는 선행 경고지표로 제안하고 있다.

<그림 1> A국의 기준금리와 BIS 신용갭 추이

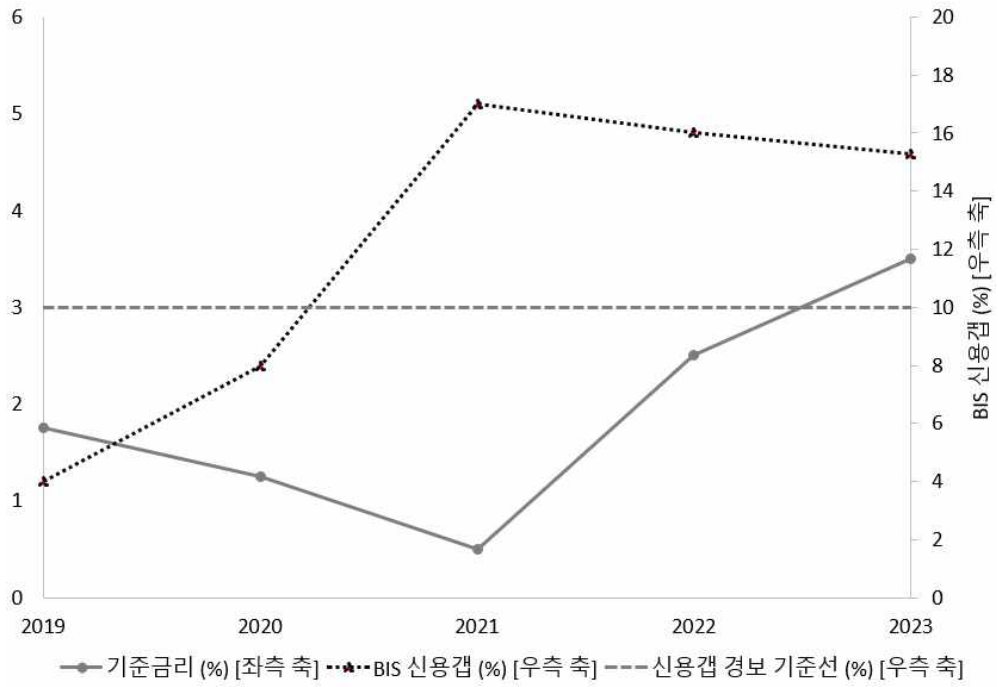

* 기준금리: 중앙은행이 결정하는 정책금리로, 시중 금융기관의 대출금리 및 예금금리에 영향을 주는 기준이 됨.
* 신용갭(Credit-to-GDP Gap): 민간 신용(총대출)의 증가 속도가 경제 성장 속도를 초과할 때 발생하는 위험 수준을 평가하는 지표임.
* BIS 기준에 따르면, 신용갭이 +2% 이상이면 '주의', +10% 이상이면 금융위기 발생 가능성이 높은 '경보' 단계로 간주함.

인하대학교 INHA UNIVERSITY

(자료 2) <그림 2>와 <그림 3>은 A공공보증기관의 최근 몇 년간 경영 실적과 보증금 대위변제 금액의 변화를 보여준다. A기관의 보증제도는 임대인(소유주)이 임차인(세입자)에게 보증금을 반환하지 못할 경우, 공공기관이 이를 먼저 지급함으로써 주거 안정을 보조하는 역할을 한다. 최근 A기관의 대위변제 규모가 확대되면서 정부의 재정 부담도 증가하고 있다.

<그림 2> A공공보증기관의 연도별 매출 및 당기순이익

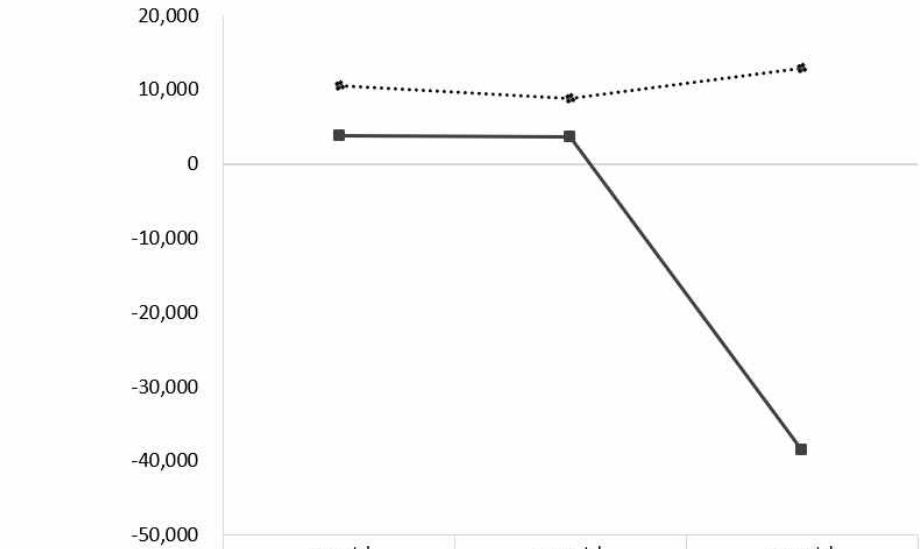

	2019년	2021년	2023년
매출(억원)	10,596	8,798	12,951
당기순이익(억원)	3,836	3,620	-38,598

* 매출: 보증기관이 한 해 동안 보증료 등으로 확보한 총수익
* 당기순이익: 대위변제 비용과 각종 운영비용을 반영한 경영 결과

<그림 3> A 공공 보증기관 전월세보증금 대위변제액

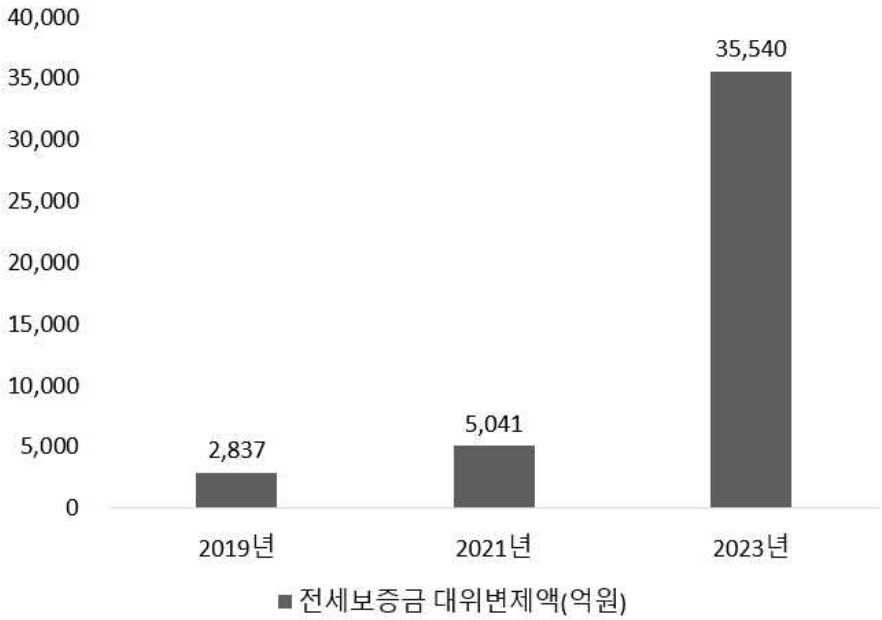

* 대위변제: 임대인이 보증금을 반환하지 못할 경우, 보증기관이 임차인에게 이를 먼저 지급한 후, 해당 임대인에게 구상권을 청구하는 방식으로 이뤄짐.

(자료 3) 2008년 세계 금융위기의 여파로 A국의 주택 가격이 급락하였다. 그래서 주택담보대출을 받은 많은 가구가 주택 가치보다 더 큰 부채를 떠안게 되어, 채무불이행이나 강제매각의 위기에 처하게 되었다. 이에 따라 A국 정부는 2009년에 연체 없이 대출을 상환하고 있는 가구를 대상으로 기존보다 낮은 금리로 재융자를 허용하는 '주택담보대출 상환지원 재융자 프로그램'을 시행하였다. <표 1>은 이 프로그램의 수혜 집단과 비수혜 집단의 경제 여력, 정치참여, 사회참여를 비교한 것이다.

<표 1> 주택담보대출 상환지원 재융자 프로그램의 수혜/비수혜 집단 비교(2012년 기준)

지표		수혜 집단			비수혜 집단		
		저소득층	중소득층	고소득층	저소득층	중소득층	고소득층
경제 여력	가처분소득(USD)	32,000	40,000	48,000	29,000	37,000	46,000
	연간소비지출(USD)	23,000	29,000	33,000	19,000	25,000	31,000
정치 참여	대선 투표율(%)	70	73	76	62	68	74
	지방선거 투표율(%)	55	60	64	48	54	60
사회 참여	지역사회 행사 참여율(%)	40	45	49	32	39	46
	비영리 기부 참여율(%)	18	23	29	10	17	25

(자료 4) 2020년, A국은 코로나19 위기로 급격한 경제 침체를 겪었다. 이에 A국 정부는 저소득층 대상 이전지출 확대 정책과 소상공인 대상 세제지원 정책을 시행하였다. 저소득층 대상 이전지출은 저소득 가계에 직접 현금이나 현물 형태로 제공되는 정부 지원이고, 기업 대상 세제지원은 기업의 세금 부담을 줄여주는 감세나 공제 혜택 정책이다. <그림 4>는 이들 정책의 재정승수 효과를 비교한 결과이다.

<그림 4> 정책유형별 재정승수 비교

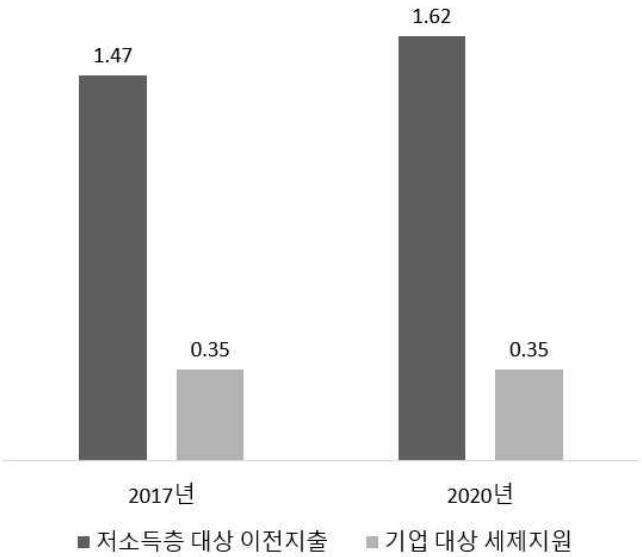

* 재정승수: 정부의 재정정책(지출 또는 세제 변화)이 국민소득(GDP)에 미치는 영향을 나타내는 계수(1.0 이상이면 정부지출 규모보다 GDP가 더 증가한 것을 의미함).

(자료 5) <표 2>는 A, B, C, D국의 2022년 PISA 수학 성취 격차를 나타내고, <그림 5>는 이들 국가의 연도별 PISA 수학 평균 점수를 나타낸 결과이다.

<표 2> 각국의 2022년 PISA 수학 성취 격차

	ESCS-성취 상관계수	상위·하위 25% 점수 차이(단위:점)
A국	0.46	112
B국	0.39	100
C국	0.29	83
D국	0.24	76

<그림 5> 각국의 연도별 PISA 수학 평균 점수

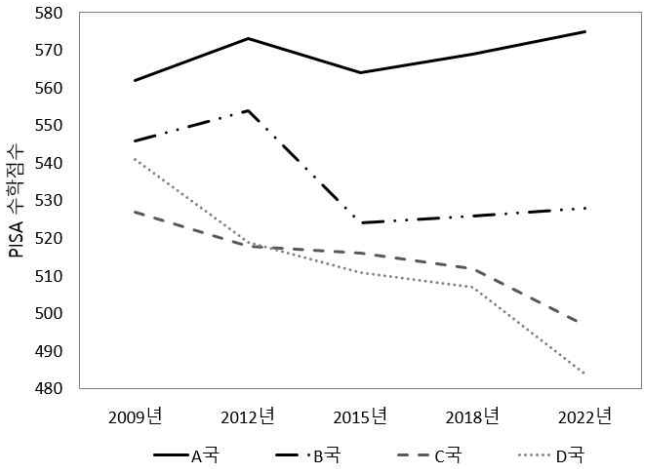

* PISA: 국제학업성취도평가 프로그램
* ESCS-성취 상관계수: 학생의 사회경제적 배경이 PISA 점수(학업 성취)에 미치는 영향을 나타내는 정도를 측정한 지표(ESCS란 경제적·사회적·문화적 지위 지수를 말함)

(자료 6) <표 3>은 A, B, C, D, E국의 한계기업 비중과 경제 성과 지표를 나타낸 것이다. 한계기업이란 자체적인 수익으로 이자 비용조차 감당하지 못해 외부지원(정부보조금, 은행대출 연장 등)으로 연명하는 기업을 의미한다.

<표 3> 각국의 한계기업 비중과 경제 성과 지표

국가	한계기업 비중	총요소 생산성 변화(TFP 변화, %)	자본재분배율
A국	30	-1.5	낮음
B국	19	-1.2	낮음
C국	12	-0.3	중간
D국	10	0.2	높음
E국	8	0.5	높음

* 총요소 생산성(TFP): 노동과 자본의 양적 증가만으로 설명되지 않는 산출 증가분을 측정하는 생산성 지표. 일반적으로 한 국가의 경제 혁신지표로 사용됨.
* 자본재분배율: 기업이 가진 자본을 생산성이 더 높은 곳으로 얼마나 이동하고 재분배하는지를 보여주는 비율

논술 모의고사 (인문계열)

논술 모의고사 (인문계열)

40
80
120
160
200
240
280
320
360
400
440
480
520
560
600

인하대학교
INHA UNIVERSITY

40

80

120

160

200

240

280

320

360

400

440

480

520

560

600

인하대학교
INHA UNIVERSITY

40

80

120

160

200

240

280

320

360

400

440

480

520

560

600

인하대학교
INHA UNIVERSITY

40

80

120

160

200

240

280

320

360

400

440

480

520

560

600

인하대학교
INHA UNIVERSITY